

NEDERLANDS PIEMONTESE STAMBOEK

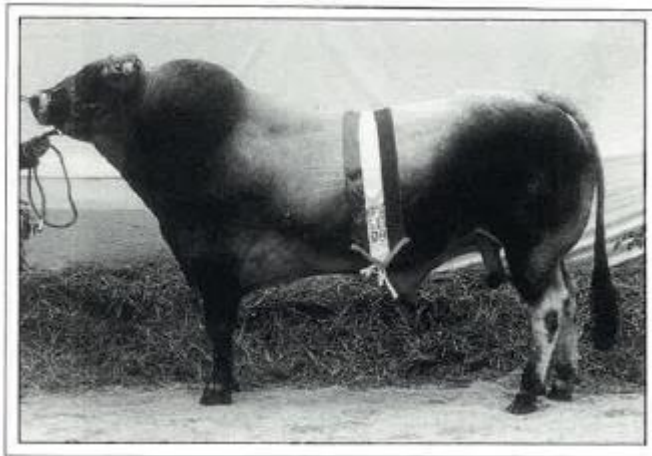

Reglement van het Piemontese ras
in het land van herkomst,
Italië
en stamboekreglement van het
NEDERLANDS PIEMONTESE STAMBOEK

April 1994

VOORWOORD

Na veel vragen van onze leden, zijn we nu zover dat we u een uitgave kunnen aanbieden van de rasstandaard. Dit in samenwerking met ANABORAPI – Italië.

De punten die voor ons van belang zijn hebben wij van hen overgenomen. Andere punten zijn aangepast aan onze omstandigheden, met name omdat ze hier niet gebruikt worden voor de melkproductie.

Achtereenvolgens wordt ingegaan op: selectiedoel, bouw en type, raskenmerken, gebreken, matenschema, uiterlijk, fijnheid, puntentelling, aanduiding voornaamste lichaamsdelen en keuringsrapport.

Wij hebben het Nederlandse keuringsrapport meegenomen. Hier is een iets ander beoordelingssysteem dan in Italië.

Op de voorpagina de stier, zoals we hem graag zien. Het is de stier RAF, kampioen Italië 1993.

Op de achterpagina de ideale koe, MALIVA, kampioene Italië 1993.

B.W. Peters, voorzitter.

TECHNISCHE MAATSTAVEN

Selectiedoel

De verbetering van het Piemontese runderras heeft als eerste kenmerk de vroegrijpheid, d.w.z. het zo vroeg mogelijk bereiken van de leeftijd waarop geslacht kan worden; daarnaast de groeisnelheid, en de efficiënte voederopname, de slachtopbrengst, de eigenschappen van het karkas en de kwaliteit van het vlees, de moeilijkheden bij het afkalven en de vruchtbaarheid; ook de melkproductie wordt niet vergeten. De verbetering van het ras beoogt ook het wegwerken van eventuele gebreken.

Bouw en type

Het Piemontese ras heeft een duidelijke aanleg voor de vleesproductie; dit komt duidelijk naar voren in de lichamelijke bouw die een goede dagelijkse toename in levend gewicht laat zien. Het ras past zich goed aan, aan verschillende klimatologische omstandigheden, ook als de voedingsconditie bescheiden is, heeft het nog voldoende melkproductie voor het zogen van een kalf.

Een brede en bespierde borstkas, een brede schoft, bespierde lendenen, een lange romp, een goede bespierdheid op het achterstel en op de dij. Het karkas heeft weinig vet en een laag beenderenpercentage. Het vlees is van uitzonderlijk goede kwaliteit.

Raskenmerken

Kleur van de beharing: bij de stieren is de beharing grijs of licht-reebruin, met een aanzienlijke accentuering van zwarte haren op de kop (in het bijzonder rond de oogholtes), op de nek, op de schouders en aan de achterbenen; soms ook op de zijkanten van de romp, waarbij donkere vlekken gevormd worden; bij de koeien is de beharing wit of licht-reebruin met schakeringen van grijs of reebruin; de kalfjes hebben bij de geboorte een diep-reebruine beharing.

Pigmentatie: de volgende delen zijn zwart; de snuit, de lippen, de slijmvliezen van de mondholte (tong, gehemelte en wangen), de wenkbrauwen, de rand van de wimpers en de oren, het pluimpje van de voorhuid, de onderkant van de balzak, het kwastje van de staart, de anus en de schaamlippen van de vulva, de klauwen en de bijklauwen. De hoorns zijn zwart tot op de leeftijd van ongeveer 20 maanden, bij volwassen dieren geelachtig aan de basis, lichter van kleur in het midden en zwart aan de top. De gedeeltelijke depigmentatie van de bovengenoemde delen is geen reden voor diskwalificatie.

Huid: zacht, elastisch en dun.

Kop: veel expressie; kort en breed bij de stieren, langer en fijner gebouwd bij de koe. De kruin is bedekt met een kuifje dat vaak licht ree-bruin is, het voorhoofd is plat en lichtelijk neergedrukt tussen de uitstekende oogholtes; de oren zijn van middelmatige grootte, de ogen zijn groot en hebben een levendige uitdrukking (de iris is zwart); de neus is breed en recht en met wijde neusvleugels, een brede snuit en een brede mond met duidelijke uitkomende lippen.

Nek: breed, gespierd met een tamelijk duidelijk uitkomende bult bij de stier; relatief lang en minder gespierd bij de koe; een lichte en gemiddeld ontwikkelde halskwab.

Schouders: compact, breed, gespierd, goed aansluitend aan de romp met een correcte ligging.

Schoft: breed en gespierd, goed aansluitend aan de nek.

Rug: breed en horizontaal.

Lendenen: gespierd en vol.

Borst: breed en gespierd.

Borstkas: diep.

Ribbenkast: goed welvend, lang, diep.

Onderlijf: breed en diep.

Flanken: vol, tamelijk lang.

Achterhand: bij de stier breed en met een goede bespiering; bij de koe breed, lang en bespierd.

Staat: lang, met een dikke kwast.

Dij: bij de stier breed en goed bespierd, bij de koe vol en goed Ontwikkeld.

Billen: bij de stier breed en met een geaccentueerde bespierdheid, lang bij de koe, breed en goed laag doorlopend.

Voorbenen: stevig, tamelijk korte opperarm, lange bespierde onderarm, gedrongen en brede knie, stevig scheenbeen van gemiddelde lengte, robuuste vetlok, korte koot, stevige en gesloten klauwen.

Achterbenen: correct geplaatst, zonder niet-erfelijke gebreken, gespierd been, stevige en brede hak, niet recht en niet sikkelvormig, stevige vetlok, korte koot, stevige gesloten klauwen.

Gang: regelmatig.

Uier: regelmatig gebouwd, met regelmatige kwartieren en goed geplaatste tepels, goed beaderd.

Testikels: harmonisch gevormd en laag aflopend in het scrotum.

De volgende gebreken (waarvan uitsluitend de eerste drie bij de geboorte kunnen worden vastgesteld) zijn reden tot uitsluiting van inschrijving in het Stamboek.

- macroglossia (dikke tong);
- artrogryphose (kromme benen);
- wanneer totale pigment ontbreekt op de slijmvliezen;
- afwijkende kleur van de huid;
- brachignatisme (korte onderkaak = varkensbek);
- prognatisme (vooruitstekende snuit = snoekbek);
- cryptorgisme (een verborgen testikel);
- monorgisme (slechts één testikel).

MATENSHEMA

Schofthoogte: gemeten vanaf het hoogste punt van de schouder tot aan de grond.

Lengte van de romp: vanaf de punt van de schouder tot aan de punt van de zitbeenknobbel.

Omtrek van de borstkas: gemeten direct achter de gewrichten van de elleboog.

Breedte van de achterhand: gemeten tussen de beide heupbeenknobbels. Tevens wordt de breedte tussen de beide zitbeenderen gemeten.

Lengte van het achterstel: gemeten vanaf de punt van de heupbeenknobbel tot aan de zitbeenknobbel.

Omtrek van het scheenbeen: gemeten in het middelste gedeelte van het scheenbeen.

DE MINIMUM LICHAAMSMATEN (CM)

<u>Stieren</u>	11 maanden	2 jaar	4 jaar en ouder
Schofthoogte	115	125	135
Lengte van de romp	140	150	160
Borstkasomtrek	165	185	205
Gewicht (kg)	350	650	850

<u>Koeien</u>	30 maanden	6 jaar en ouder
Schofthoogte	120	125
Lengte van de romp	140	145
Borstkasomtrek	165	175
Gewicht (kg)	450	550

KWALIFICATIE

Onvoldoende	(I)
Voldoende	(S)
Goed	(B)
Heel goed	(MB)
Uitmundend	(O)

PUNTEN

minder dan 75 punten
van 75 tot aan 79
van 80 tot aan 84
van 84 tot aan 89
van 90 tot aan 100

UITERLIJK

Bij een exterieurkeuring wordt vervolgens een lineair criterium de correctheid van de aangegeven zone beoordeeld vanuit een oogpunt van functionaliteit.

HOOFD:

- 9: uiterst zwaar
- 8: erg grof
- 7: grof
- 6: naar grof neigend
- 5: gemiddeld
- 4: naar licht neigend
- 3: licht
- 2: erg licht
- 1: uiterst licht

RUGLIJN:

(vanaf de zijkant gezien)

- 9: extreem krom
- 8: erg krom
- 7: krom
- 6: naar krom neigend
- 5: recht
- 4: naar doorgezakt neigend
- 3: doorgezakt
- 2: erg doorgezakt
- 1: extreem doorgezakt

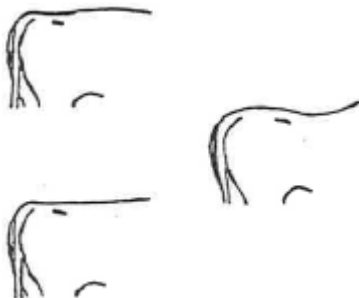

ACHTERHAND:

(van de zijkant gezien)

- 9: erg vlak
- 8: iets vlak
- 7: vlak
- 6: lichtelijk hellend
- 5: hellend
- 4: geaccentueerd hellend
- 3: uiterst geaccentueerd hellend
- 2: neigend naar rond achterstel
- 1: ezelachtig



VOORBENEN:

(van voren gezien)

9: toontredend (uiterst naar binnen)

8: erg naar binnen staand

7: naar binnen staand

6: neigend naar binnen staand

5: correct

4: neigend naar buiten staand

3: naar buiten staand

2: erg naar buiten staand

1: frans (uiterst naar buiten)



ACHTERBENEN:

(van de zijkant gezien)

9: uiterst recht

8: erg recht

7: recht

6: neigend naar rechtheid

5: correct

4: neigend naar sikkelvormig

3: sikkelvormig

2: erg sikkelvormig

1: uiterst sikkelvormig

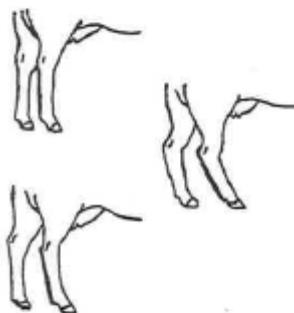

KOOT:

(op de achterbenen beoordeeld)

9: uiterst kort

8: erg kort

7: kort

6: naar kort neigend

5: gemiddeld

4: naar lang neigend

3: lang

2: erg lang

1: uiterst lang

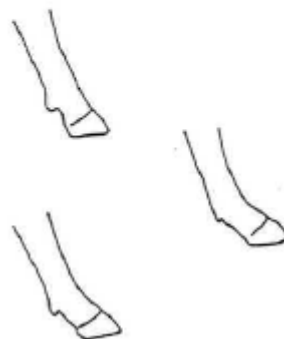

SCHOFT:

(de breedte wordt beoordeeld op het hoogste punt)

9: uiterst breed

8: erg breed

7: breed

6: naar binnen neigend

5: gemiddeld

4: naar puntig neigend

3: puntig

2: erg puntig

1: uiterst puntig

**SCHOUDERS:**

(van de zijkant)

9: uiterst gespierd

8: erg gespierd

7: gespierd

6: naar gespierd neigend

5: gemiddeld

4: naar mager neigend

3: mager

2: erg mager

1: uiterst mager

**BREEDTE VAN DE LENDENEN:**

(van boven gezien; het gedeelte in het midden wordt beoordeeld)

9: uiterst breed

8: erg breed

7: breed

6: naar breed neigend

5: gemiddeld

4: naar smal neigend

3: smal

2: erg smal

1: uiterst smal

DIKTE VAN DE LENDENEN:

(van de zijkant gezien; het gedeelte in het midden wordt beoordeeld)

9: uiterst dik

8: erg dik

7: dik

6: naar dik neigend

5: gemiddeld

4: naar dun neigend

3: dun

2: erg dun

1: dun

BESPIERDHEID VAN DE DIJ:

(van achteren gezien)

9: uiterst ontwikkeld

8: erg ontwikkeld

7: ontwikkeld

6: naar ontwikkeld neigend

5: gemiddeld

4: naar gebrekkig neigend

3: gebrekkig

2: erg gebrekkig

1: uiterst gebrekkig

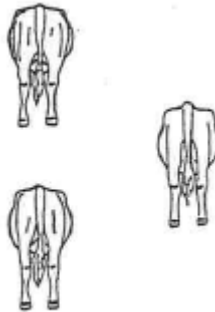

BILPROFIEL:

(van de zijkant gezien)

9: uiterst bolrond

8: erg bolrond

7: bolrond

6: naar bolrond neigend

5: gemiddeld

4: naar recht neigend

3: recht

2: naar holrond neigend

1: holrond



FIJNHEID:

Bij de fijnheid wordt beoordeeld de fijnheid van het skelet en van de huid.

SKELET:

(observatiepunten: het scheenbeen, de gewrichten, de staart)

9: uiterst fijn

8: erg fijn

7: fijn

6: naar fijn neigend

5: gemiddeld

4: naar grof neigend

3: grof

2: erg grof

1: uiterst grof

HUID:

(men voelt de fijnheid van de huid bij de tweede rib achter het schouderblad)

9: uiterst dun, optrekbaar, elastisch

8: erg dun, optrekbaar, elastisch

7: dun, optrekbaar, elastisch

6: neigend naar dun, optrekbaar, elastisch

5: gemiddeld

4: neigend naar dik, niet optrekbaar, niet elastisch

3: dik, niet optrekbaar, niet elastisch

2: erg dik, niet optrekbaar, niet elastisch

1: uiterst dik, niet optrekbaar, niet elastisch

IN ITALIË HOUDT MEN DE VOLGENDE PUNTENTELLING AAN BIJ DE VERSCHILLENDE AFWIJINGEN

	punten:
brachignatisme - korte onderkaak = varkensbek	max. 74
prognatisme - vooruitgestoken kaak = snoekbek	max. 74
zenuwtrek van de tong (tic) = roltong	max. 84
uitzonderlijk lang hoofd	max. 84
uitonderlijk smal hoofd	max. 84
zwakke lendenen	max. 84
hoog heiligbeen	max. 84
achterhand uiterst smal tussen de heupbeenderen	max. 79
achterhand uiterst smal tussen de zitbeenderen	max. 79
achterhand uiterst kort	max. 79
zeer hellend kruis	max. 84
ingesnoerde borst	max. 84
afwijkende stand van de voorbenen	max. 74
afwijkende stand van de achterbenen	max. 84
x-benen achter	max. 84
o-benen achter	max. 84
onregelmatige kwartieren	max. 84
slecht geplaatste tepels	max. 84
afwijkende beharing	max. 74
een <u>gedeeltelijk gedepigmenteerd</u> uitwendig slijmvlies	max. 79
een <u>geheel gedepigmenteerd</u> slijmvlies	max. 74
onvoldoende maten (zie tabel, min. eisen v/d maten)	max. 74

Dieren die bij de exterieurkeuring 74 punten of minder scoren zijn **niet-inschrijvingswaardig**.

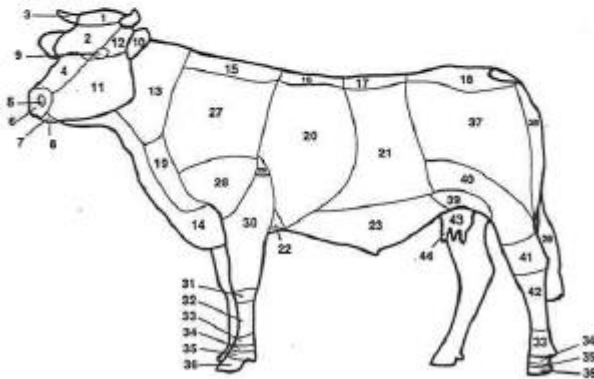
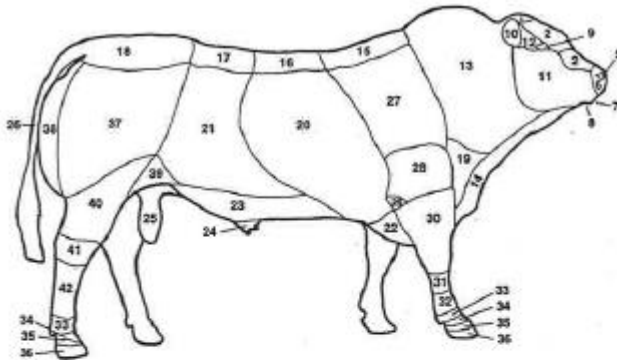

- | | | | |
|--------------|---------------|---------------|----------------|
| 1: kruin | 12: slaap | 23: onderbuik | 34: koot |
| 2: voorhoofd | 13: nek | 24: voorhuid | 35: kroon |
| 3: hoorns | 14: kwab | 25: balzak | 36: klauw |
| 4: neus | 15: schoft | 26: staart | 37: dij |
| 5: neusgaten | 16: rug | 27: schouder | 38: billen |
| 6: snuit | 17: lenden | 28: opperarm | 39: lies |
| 7: lippen | 18: stuitbeen | 29: elleboog | 40: poot |
| 8: kin | 19: borstkas | 30: onderarm | 41: haakpees |
| 9: oog | 20: ribben | 31: knie | 42: achterpijp |
| 10: oor | 21: flank | 32: voorpijp | 43: uier |
| 11: wang | 22: borstbeen | 33: vetlok | 44: spenen |

HET KEURINGSRAPPORT

Wij kennen de boven- en onderbalk.

In de bovenbalk wordt gekeurd op:

- Ontwikkeling;
- Rastype;
- Bespiering;
- Benen;
- Algemeen voorkomen.

Het algemeen voorkomen geeft een totaalbeeld van het dier.

De schofthoogte en de kruishoogte worden gemeten.

Verder worden de volgende kenmerken van 1 t/m 19 beoordeeld:

- | | |
|--------------------------|----------------------------|
| 1: kopbreedte | 11: breedte van de rug |
| 2: inhoud voorhand | 12: staartinplant |
| 3: dikte van de lendenen | 13: breedte van het bekken |
| 4: lengte van de rug | 14: breedte van de broek |
| 5: lengte van het bekken | 15: stand achterbenen |
| 6: ronding van de bil | 16: klauwdiagonaal |
| 7: lengte van de broek | 17: pijpomvang |
| 8: bovenbouw | 18: stand voorbenen |
| 9: vorm rib | 19: huid/ haar |
| 10: schoftbreedte | 20: gedrag |

waarbij men op bovengenoemde onderdelen kan scoren van 1 t/m 9 (zie model keuringsrapport).

Dieren zijn inschrijvingswaardig in het stamboek als zij meer dan 74 punten scoren.

KEURINGSRAPPORT

Piemontese Stamboek Nederland

Naam nr. geb. datum:

Eigenaar Adres

Woonplaats UBN

Datum van opname Ras M / V

Kode en paraaf inspekteur	Schofthoogte	Kruishoogte	Voedingstoestand
			<input type="checkbox"/> schraal <input type="checkbox"/> goed <input type="checkbox"/> overmatig

Ontwikkeling	Rastype	Bespieling	Benen	Alg. Voorkomen

KENMERK	TRAJEKT	SCORE
	1	9
1. kopbreedte	smal	breed
2. inhoud voorhand	weinig	veel
3. dikte van de lendenen	dun	dik
4. lengte van de rug	kort	lang
5. lengte van de bekken	kort	lang
6. ronding van de bil	recht	rond
7. lengte van de broek	kort	lang
8. bovenbouw	week	gebogen
9. vorm rib	vlak	rond
10. schoftbreedte	smal	breed
11. breedte van de rug	smal	breed
12. staartinplant	laag	hoog
13. breedte van het bekken	smal	breed
14. breedte van de broek	smal	breed
15. stand achterbenen	krom	recht
16. klauwdiagonaal	lang	kort
17. pijpomvang	zwaar	licht
18. stand voorbenen	frans	toontreden
19. huid/haar	grof	fijn
<i>zo gedrag</i>		
Opgenomen: Ja / Nee		

Opmerkingen:

NEDERLANDS PIEMONTESE STAMBOEK
opgericht 19 november 1988

SECRETARIAAT: Herkampweg 1
7261 MG Ruurlo
T: 0573 – 45 15 98
E: info@piemontesestamboek.nl
W: www.piemontesestamboek.nl



